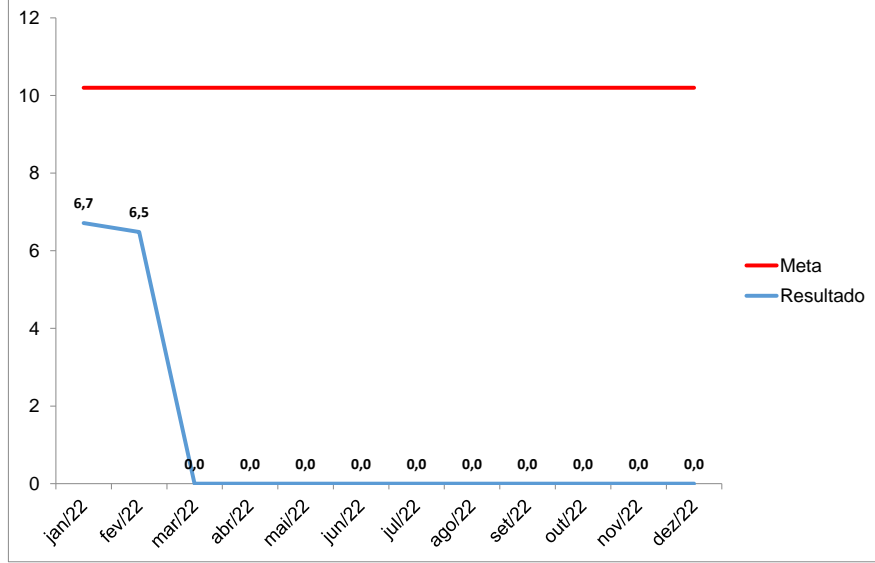

Relatório Mensal de Atividades

(Coordenação Médica da Neurocirurgia)

Responsável: LEONARDO MIGUEZ

fev/2023

Hospital Estadual Getúlio Vargas		Unidade de Medida	Dias
Perspectiva	Diretriz	Fonte dos Dados	
Favorável	Objetivo	VITAI / TIMED	
Meta	Indicador	Forma de Medição (cálculo)	
10,2	Média de permanência Leito Neurocirurgia	Nº Pacientes-dia leitos neurocirúrgicos	
		Nº de Saídas hospitalares neurocirúrgicas	
		Periodicidade de Avaliação	
		Mensal	
		Área Responsável	
		Coordenação Médica da Neurocirurgia	
		Responsável pela Coleta de Dados	
		Coordenador Estatística	
		Responsável pela Análise de Dados	
		Coordenador Médico da Neurocirurgia	
		Referencial Comparativo	
		Versão	
		Última Atualização	
		07/03/2023	
Análise Crítica			
<p>Começamos a análise pela taxa média de permanência que costumamos dividir em duas partes: a da unidade que consiste na enfermaria e da especialidade que contabiliza toda a clínica neurocirúrgica. A mesma foi neste mês 6,5 dentro da meta da unidade de 10,2 e ligeiramente menor que o mês passado de 6,7. Já na especialidade tivemos uma elevação discretamente acima do que seria a meta da UNIDADE, de 10,8 que também foi maior que o mês passado de 9,9 muito em virtude na queda das saídas maior que a de pacientes/dia. Nossa taxa de ocupação na unidade sempre foi abaixo da meta de 85% não sendo diferente este mês com 76% praticamente igual a mês passado muito pelo mês mais curto.</p> <p>A restrição estrutural pela falta do microscópio cirúrgico mantém a enorme dificuldade para resolução dos casos mais complexos aonde não encontramos o apoio a contento nas unidades de referência para que se possa manter os números dentro da meta já que temos estatisticamente de 14 a 20 casos de aneurismas e tumores a serem atendidos que ficam dependentes de estrutura referenciada que absorve em torno de 2 a 4 casos mês este mês tivemos apenas 12 casos destes com 5 deles submetidos a procedimentos emergenciais como PIC ou DVE 6 já faleceram sendo apenas 1 já muito grave na chegada e os outros 3 por ressangramento aguardando a transferência ou chegada do microscópio. Apenas 2 pacientes foram transferidos para fora da unidade e para rede privada e nenhuma transferência para rede pública. Fomos contemplados com uma única arteriografia em rede referenciada e 1 ressonância.</p> <p>Recebemos 4 tumores e apenas um foi absorvido pelo sistema de regulação de vagas após 90 dias de espera e com 1 deles já falecendo dentro do hospital por complicações secundárias (TEP). Tivemos um número baixo de cirurgias com 26 abaixo da média histórica de 1,5 cirurgias/dia dos últimos 8 anos assim como as internações com 55 na especialidade e 9 na unidade. Tivemos oito casos de longa permanência (mais de 30 dias) e 40 casos com mais de 7 dias de internação (na enfermaria 2 de longa permanência e 7 de mais de 7 dias).</p> <p>Com relação a outros números:</p>			
Ação de Melhoria			
<p>Seguimos com dificuldades estruturais e falta de suporte da rede referenciada o que dificulta a melhoria dos números. Por isso iniciamos a implementação de alguns processos de melhoria mais simples como A3 para complicações para análise correta e proposta de soluções, além de já ter entregue a proposta de aquisição do microscópio cirúrgico com as duas únicas possibilidades viáveis no Brasil e aguardamos a conclusão.</p>			

Compilação de dados - Indicador

Indicador:

	jan/22	fev/22	mar/22	abr/22	mai/22	jun/22	jul/22	ago/22	set/22	out/22	nov/22	dez/22	Resultado
META	10,2	10,2	10,2	10,2	10,2	10,2	10,2	10,2	10,2	10,2	10,2	10,2	
Nº Pacientes-dia leitos neurocirúrgicos	235	214											449
Nº de Saídas hospitalares neurocirúrgicas	35	33											68
Fórmula de Cálculo:	6,7	6,5	#DIV/0!	#DIV/0!	#DIV/0!	#DIV/0!	#DIV/0!	#DIV/0!	#DIV/0!	#DIV/0!	#DIV/0!	#DIV/0!	

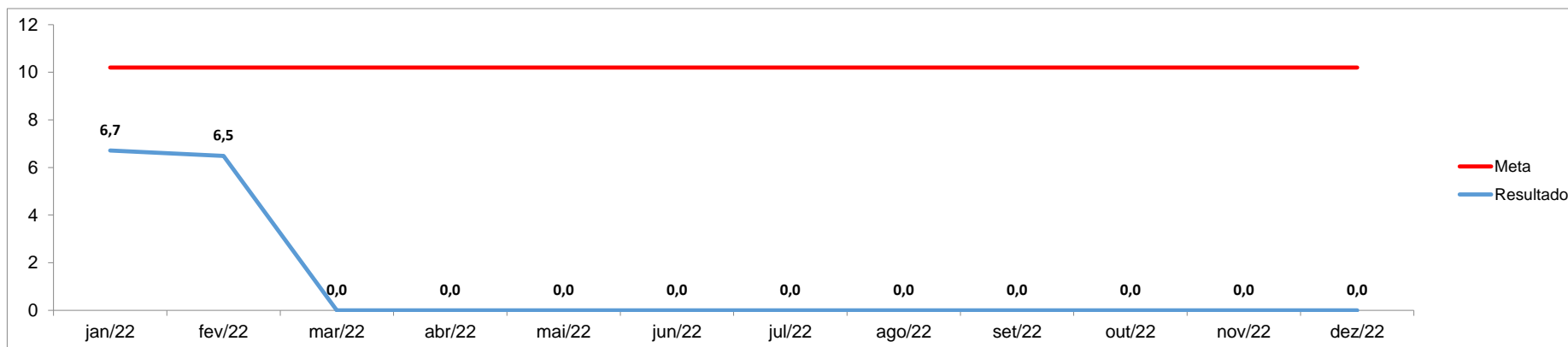

Anexos:

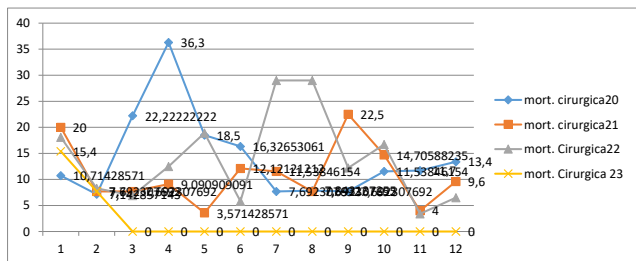
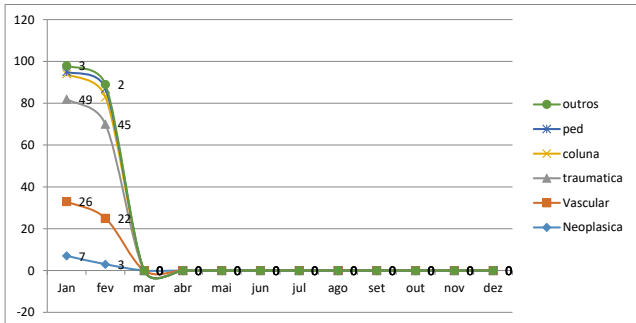
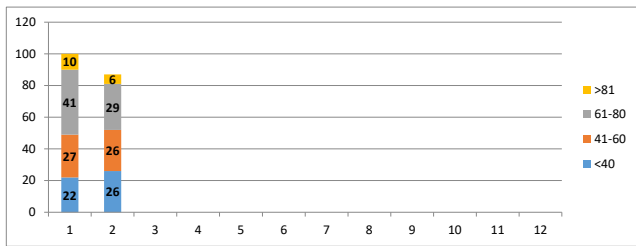

Anexos:

